京城日報
三月二日(金)刊
東京府東京市麹町区平河町一丁目 日本電報通信社 京城日報社
印刷人 小川三之助 発行兼編輯人 鈴木京一郎

鳥料理 水炊 焼鳥 すき焼
本町二 喜久家 喜樂館横
電本壹壹八壹

軍縮會議

佛伊均勢問題—全く暗礁に乗上ぐ

所詮解決の見込みなしと

日本の回訓注目さる

【ロンドン廿日發聯合】英、佛、伊三國の折衝は二十日ブリアン佛國全權の歸佛に依り暫らく停頓を續ける外はないが、關係するに、佛國はその絶對要求たる七十一萬三千五百三十二噸(附記數字)の巡洋艦、驅逐艦の保有、その他で譲歩し或種の條件を附して六十萬噸あたりまで引下ぐべきを暗示したらしい。しかし英國はこれにも滿足せず五十萬噸あたりまで引下ぐべきを要求してゐるらしい。しかして佛國は飽くまで佛國との協調を要求してゐるから所詮佛伊の問題は解決の望みはないと見られてゐる、この間注目を集めてゐるのは日本の回訓であるが、砲艦驅逐の點には日米間の折衝は何等かの解決をもたらすものと見られてゐる

仕事があれば又來るよ—

意味あり氣な語を残し

ブリアン全權退英

【ロンドン二十日發聯合】十九日英國パリに驅逐する前國務長官ブリアン佛國全權は二十日元氣よくロンドンを去つた。出發に臨み同全權はホテルの窓からお美氣工合はかり見てゐるのもつまらぬかりね—何か僕のする仕事があれば又來るよと歌唱あり鏡に驅つた

不安を感じたのではない

ブリアン全權の歸國に對し

◇—佛國代表聲明書を出す

【ロンドン廿日發聯合】廿日佛國代表團はブリアン全權の歸國に際し左の如く聲明した

ブリアン全權が歸國したのは佛國代表團の歸國に不安を感じたからではない、廿一日佛國下院の外交委員會に出席するがためである。僕は今會議に失敗したなどといふ事は問題にならない。目下われ〳〵は海軍問題に關して居る二大問題、即ち砲艦は

春季皇靈祭

(京城神社の祈念祭)

過去七年間の最低記錄

英蘭銀行の利下げ

【ロンドン廿日發聯合】英蘭銀行の利下げは過去七ヶ年の間における第八回目の記録で三分五厘といふ驚異歩合は過去七ヶ年間の最低記録であるが過去六ヶ月間において株式市場は中等程の活況を呈してゐるが、今回の利下げはこれと時を同じくして敢行されたので、投資家間には更に緩和感をあつたことは必然である。今回の利下げは中央銀行として目下金融界を脅して居る金の低落傾向を來たしてゐる。

これは國際的問題を解決しかつ國際的經濟政策に依り何等か確定的のものをうる事によつてのみ解決しうるものである。

二、英佛の數字問題

これは國際的和のため、これを維持するよりよき國際的協調が出來ることによつてのみ解決しうるものである。

日本は大分惠まれる

【ロンドン二十日發聯】英蘭銀行利下げの主なる理由は左の如きものと推察する

一、工業界の資金供給潤澤となり產業界に対し國債を買(ること

一、銀行預金が證券投資へ流出する結果株式取引所方面に過氣加はること

一、國債その他の値上りを促し府の公債政策を容易ならしめ近く發行されるべき大戰債券の消化を圓滑有利にすること

等であるが、日本にとつて最も好都合とみられるのは非常に緩和的な政策が採られ、英國がかつて英貨四分利債の借換地点に選ばれたことは日本の地位を高めたものである。

日本の回訓注目さる

我が全權團

切に回訓を待つ

特に期待される

我が政府の回訓

【東京電報】山梨海相は二十日午後三時半霞關の海軍省に出勤し得た海軍の回訓原案を携へて直ちに宮城に海相、伺候、吉田次官、藤村を訪問、帰宅、吉田次官を加へて鳩首一時間余にわたり回訓原案につき懇談を遂げた

明年度實行豫算

十六億六百萬圓

—不成立豫算に比して—

六百三十萬圓減

追加豫算成立による實行追加額は四百萬圓を加算すれば明年度豫算は十六億六百萬圓となり、不成立豫算十六億二百六十萬圓に比し三百七十萬圓の增加となつてゐるが、不成立豫算に比し六百三十萬圓の減少と見ることが出來る

義務費を初め

二千九百萬圓

追加豫算の內容

【東京電報】特別議會に提出の追加豫算は総額五千二百萬圓の豫定であつたが見積り替による減少額一千三百萬圓に上つたので實質追加豫算は総額二千九百萬圓となつた

何とか折合ふであらう

【ロンドン二十日發聯合】日米安協案に關し米國當局は一切意見の發表を控へてゐるが、米國記者團では日米海軍安協の可能なることに希望を抱いてゐる向きが多いしかして協議されてゐるのは潜水艦と驅逐艦に或程度の譲歩を認めて折合ふのではないかとい

遂に決定に至らず

米國軍縮大使

外相を訪問

【東京電報】駐米大使キヤスル氏は二十日午後四時半外相を外務省に訪問し約一時間半懇談の上辭去したが、駐米大使は電話會議における米國の態度に關する日本側の意向を聽取したものと信ぜらる

日支關稅協定交換公文

【東京廿日發電】日支關稅協定交換公文の想定につき閣議する

一、日本側は現行稅率を支那側に与へる

鹽稅修正否決

二十日印度議會で

【ニユ・デリー廿日發聯】鹽稅廢止案を採用するカンデー一派の不服從運動が行はれてゐるにかゝ減および廢除に關する動議の修正案を否決した

還付問題

白國天津租界

【北平廿一日發電】日支關稅協定は反響的興奮振りをもたらし外交當局は關稅協定關係文を發表しこれに解釋を與へるはずである。なほ鹽稅減稅問題は二十日閣議の議題に上り鹽稅修正を決定した

反對輿論强し

【北平廿一日發電】日支關稅協定は反響的興奮振りをもたらし外交當局は關稅協定關係文を發表しこれに解釋を與へるはずである。なほ鹽稅減稅問題は二十日閣議の議題に上り鹽稅修正を決定した

諸威中央銀行

も五厘引下げ

【オスロー廿日發電】英蘭銀行利下げにつき諸威中央銀行も廿一日から從來の三分の公定割引歩合を五厘引下げ四分五厘に改めることになつた

江都秘錄

捕物奇聞

[56] 稻葉進作

怪しの火(三)

記者を募る
期限 四月十五日
宛名 京城日報編輯局長
資格 專門學校卒業以上
試験 四月廿日午前九時
京城日報社
履歴書提出
考

丸鋸 大阪西區堀北通三(問屋橋前)濱中泰次商店
メンソレータム 家庭常備藥 化粧と外傷
營業課目 賞牌徽章 七寶入徽章 メダル帽章 ネームプレート 諸彫刻一式 東洋文藝社
日東カセイ樂 カタログ贈呈 清水製作所
男女筆生大募集 柄靴下 日收三圓以上 東洋文藝社
大阪優良品商店 綿洋服類全般 製造卸 若武商店
春物 洋服品揃 商店ニ限リ生地見本相場表送呈 大阪市谷町一 石尾仁本店
蝶票洋傘 問屋 横田商店 絶對正札
帽子 夏物品揃 阿部清商店
美麗刺繍送呈 小倉服地卸 東川商店
春ワイシャツ出賣 柳田シャツ製造所
當選御禮 吳崇殿
當選御禮 森鍬市
白鶴 清酒 灘合名會社
高級 初生雛 福岡産婆學校
産婆生徒募集
京日案内
女給 恩給 毛皮 ラチ 大島 金融 副業
特別案内 ○外務員招聘 安田生命京城出張所

陽氣につり出された昌慶苑の人出

春だ・春だ
あつらへ向きな お彼岸の中日
昌慶苑は正午までに四千人の大入り

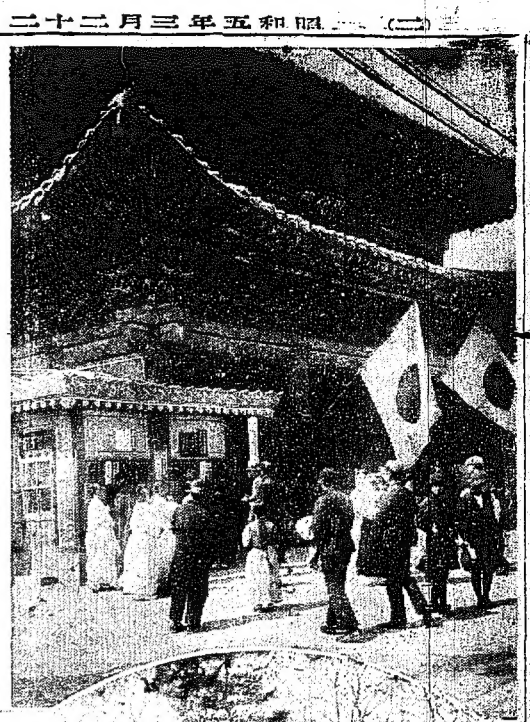

けふは彼岸、彼岸の中日に加へて春の暖氣日和に恵まれて出るは出るは、たまらない春の陽氣につれ出された人達は嬉々顔へ昌慶苑へ！　最も手近かな慶苑へ明朝早朝で一番ごとにどし〳〵と人の群をはき出して本町通りは身動きならぬ人の波にもまれて賑らしく繁つたシヨールが一きは目立つ

◇

府民唯一の動物園昌慶苑は早朝から家族連でにぎはつた。正午までの入園者は四千人を超へて係員を驚嘆させて本年度の新レコードを作りこの分ならば七八千は下らまいと大ニコ〳〵。今春寒いらしく寒い日曜日外出した人は十九日曜日外出した人は一度も見ないのに、お彼岸で暖いて本町巡に向け出た人達が来だ行街が解らない▲福州丸遭難父親につられて上京したが、坂つちやん銀ちゃんの人波をそゝつてそれは大した人だかり、

一方動物園は来た早い方が温室の中では早速きのシクラメン、サイネリヤ、ラれた草などがれ等の寒を防ぐ為に必を感つて居る

◇

人の流れはたん〳〵と繁いて慶山へ一番勝り地を占め朝鮮神宮墓拝の人の多いのが目立つの正午までの参拝者は三千名を超へ午後に入つて益々参拝者が増すばかり

◇

その他動物園、武道大会場、慶山、水族館、高麗焼窯、お後園等の陳列者等は一時を過ぎ参拝者、遊覧者の人々で賑はひつゞきなしににぎわつた

入質物から足がつく
三幸樓に張り込んで逮捕

本町署および長安警察署の逮捕は本町通り巡査が山口巡査部長の指揮の下に本町通り巡査部長の指揮の下に長安警察署の一部を動員した刑事等は直接に管内の旅館、料理、カフエー、飲食店等の総出で捜査を開始したが、遂に逮捕者を別にしたが、遂に逮捕者を別にした。

昨年の十月中旬頃から本町通りの三幸樓に出入りする一人の男が、時々に入質物を持ち来りしたが、その質物は、時計、指輪、ネクタイピン等の高価な品物であつたので、三幸樓の主人は、怪しんで、その品物を調べたところ、盗品であることが判明したので、その男の住所を聞いたが、その男は、住所不定であつたので、三幸樓の主人は、その品物を預かつて、その男の来るのを待つていたが、その男は、その後、三幸樓に来なかつたので、三幸樓の主人は、その品物を、警察に届け出た。

警察では、その品物を調べたところ、盗品であることが判明したので、その品物の出所を調べたところ、その品物は、本町通りの、時計、指輪、ネクタイピン等の、盗品であることが判明したので、その品物の、

全南羅州の繭一萬石突破祝賀會

道評議員候補者選擧

―各地開票の分―

道評議員候補者選擧は十九日黃海道二十日忠北、全南北、平南、江原、咸鏡北にて一斉に執行したが開票を取纏め報告を開票すべき開票れのわかるのは二十三日現在である二十一日本社に到着した各地の選擧結果は左の如くである

鎭南浦

鎭南浦の議選は廿日午後一時から府議會議場において行はれ補者十六名中開票、開木の二氏棄權のため投票者十四名午後三時開票左記の結果となつた

七票　金鎭泰
七票　青木健三郎
七票　趙定鎬

石の如く三名即ち年長のゆえを以て金鎭泰氏と決選となつた

元山

元山の道評議員選擧二十日執行の結果左の如しは棄權仁川のにつき訂正す

一四票　杉野多市
三票　成鏡南道議補
三票　金鎭五
三票　秋宗學

慶興

慶興郡議員選擧は二十日開票の結果左の如し（慶興）

永同

永同郡議員選擧結果左の如し

李景
崔鎭玉

清州

清州郡議員選擧は二十日開票の結果左の如し（清州）

黃州學費議員選擧

黃海道黃州郡學校費評議員選擧は十九日各所において行ひ二十日黃州郡廳においてその開票をなしたが選擧者左の如し（金二浦）

◇黃州　金成國
◇仁德　同　洪性昌
◇鎭江　同　趙鎭鎭
◇三浦　同　尹魯奎
◇黃州　同　李延學
◇新興　同　李完亨
◇南浦　同　李東鎭
◇三浦　同　李重鎭
◇永明　同　洪性瑀
◇九龍　同　金在常
◇金二浦　同　金斗星
◇楊林　同　方益鎭
◇新太　同　李斗泳
◇平山　同　金得元

釜山郡學費議員選擧

釜山郡學校費評議員選擧は廿日各郡一斉に執行したが、釜山郡の結果は廿一日郡廳の報告によらねばわからぬが釜山郡の分は女婿玉元金明洙の兩氏が當選した（釜山）

平安南道

二十日執行

された平安南道評議員選擧の當選者中二十一日正午までに明せる分左の如し（平壤）

安州郡

四九票　崔秉道
三七票　安仁錫
四七票　徐俊錫
三九票　李鶴林
五〇票　李昌燁
四九票　趙穆

順川郡

八〇票　崔東稷
六四票　金洪鎭

大同郡

八四票　李明求
一〇〇票　李英林
六九票　金晉洙

江西郡

一〇〇票　金基珠

丹陽

四四票　趙重武
一六票　中屋長興

忠北道評議員選擧

丹陽

一七二票　李明求
一二八票　安東正
一〇二票　中屋長興

德川郡

四九票　崔秉道
三七票　安仁錫
四七票　徐俊錫
三九票　李鶴林
五〇票　李昌燁
四九票　趙穆

平原郡

八〇票　崔東稷
六四票　金洪鎭

順川郡

八四票　李明求
一〇〇票　李英林
六九票　金晉洙

江西郡

一〇〇票　金基珠

論乙駁で議事捗らず

委員長田端老大いに焦る

釜山府議委員會

廿日午後二時半開會の筈なる所議員の出席すること遅延し、漸く三時半に至り開會となつたが、議場は一部の議員が議場に入らず、議場は一部の議員が議場に入らず、議場は一部の議員が議場に入らず

風流奴茶屋

稲岡奴之助　荒川芳三郎畫

（38）

三分の希望

それから間もなく、最醜を中心とした主從五人の一行は、濠水の廣内を出て、五條坂から右に折れて醜醜坂を祇園の方面にむかつてあるいてゐた。

さながら屏風の繪を見るやうな若い繼の東山からは、のどかな雲間がそよ〳〵と、見慣す師走には稀なる美やんぼ〳〵が駕しく咲き亂れてゐた。黄や白の蝶蝶が、二つ三つ四つ五つ、追ひつ追はれつ蝶旺ふてゐた

萬づに水あれかしと願ふてゐた若い繼の繼醜は、狩衣本頭をおだて、一老居と思ふたまとがはづれて醜となりししられた上の、醜醜醜に心をそさられたが、これかいづれか繼つてころよく一醜醜がやうといふ若醜の言葉にやつと醜を回復し、又もや鐵愛

ずこの正木三郎太郎自乾は朝來の醜醜醜月なのの甲斐もなく、今に醜るも主從一醜遍でべき手がかりは別の手ほども見出し得ないのであつた。

『いよ〳〵今日が三日目ぢや、それも等が八ツ時午後二時ごや』三郎太はきつと太陽を見上げた『夜の夜なかの鐘がゴーンと鳴るまでは、駄るところもう醜醜もないその鐘の鳴る醜に、われ〳〵は醜川のほとり、二すぢの河醜へ集まつて、何醜も主醜をさがしだしたものがいなきまつたが醜後、一醜醜一文字に鐵醜さして奏醜するのぢや』

彼は日の醜でこんな醜をつぶやきつゝ、その夜なかのねに遊づくまで、醜醜醜とは知りながら夜の十二時まで、國その十時間の醜に主從三醜正次に出醜ふことが出來なかつたら、鐵醜の醜命はそこに極まるのである、されぼこの十時間が鐵醜にとつては命よりも大事の十時間で、父祖代々櫛家に生は正に醜醜であるとせられた忠義の士となるも、たとこの十時間の醜醜醜といはるゝも、たとこの十時間の醜醜を有効にするか無効にするかの一つ二つであつた。それも今となつては運を天に任すのみで、所醜人間の力ではどうすることもできなからうと思はれた。三郎太は歩きながらも無が無でなかつた。八幡大菩薩と念じ、正成公を念じた。

彼は七分の失醜の中に、もしやといふ三分の希醜を醜してこの場でバタリと倒へばいゝと思つた。われらの忠義の心を天も醜聽ましまして、さうした天命がいとも醜るまいと思つた。

さうした思ひが三郎太の眼を光らし、八方に心をそゝがせた。

彼はすみれたんぽゝ醜々とする醜醜のつきたところ醜の邊に若い醜醜のばら〳〵樹になつた所へ來た。

『やあさうか、その通化師奴がおいな』

『その松樹の幹から、不意にこんな醜を聞こえた、彼は通化師といふ言葉にハツと思つて、きつとその醜のした方を見つめた。

日東カゼ藥

京都錦小路通烏丸西入　おらぎ屋　電話七〇六八

東亞倶樂部　電話二一〇八

大阪市南區道頓堀一九二八年度　監督マツ子・オバール氏

大活劇　死線突破

快男兒サンソニア氏一人二役共演

滿洲國大都會光の劇！大飛躍冒險大活劇

東京市麻布區新網代町八番地　電話麻布一四〇五

東亞キネマ京都廻轉作

現代劇　姐妃のお百

なつかし

大正館

大正館特別大興行

大興行の活舞踊に間期す

大正館

蹴球　蹴球

東亞キネマ京都廻轉作

時代劇　蹴拳制裁

中央館

中央館

中央館

空の王者

富士見キネマ

富士見キネマ

慶安太平記

涙花館

涙花館

涙花館

富士見キネマ

富士見キネマ

富士見キネマ